

Hansestadt LÜBECK 

**Herzlich willkommen
zur Stadtteilkonferenz!**

Senat vor Ort in Buntekuh | 19. Februar 2020



Herzlich willkommen

Bürgermeister Jan Lindenau



Planen und Bauen in Buntekuh

Senatorin Joanna Hagen



Padelügger Weg | Grundhafte Sanierung

Die Sanierung der K13 Padelügger Weg beginnt an der Ziegelstraße und endet ca. 460 m nordwestlich

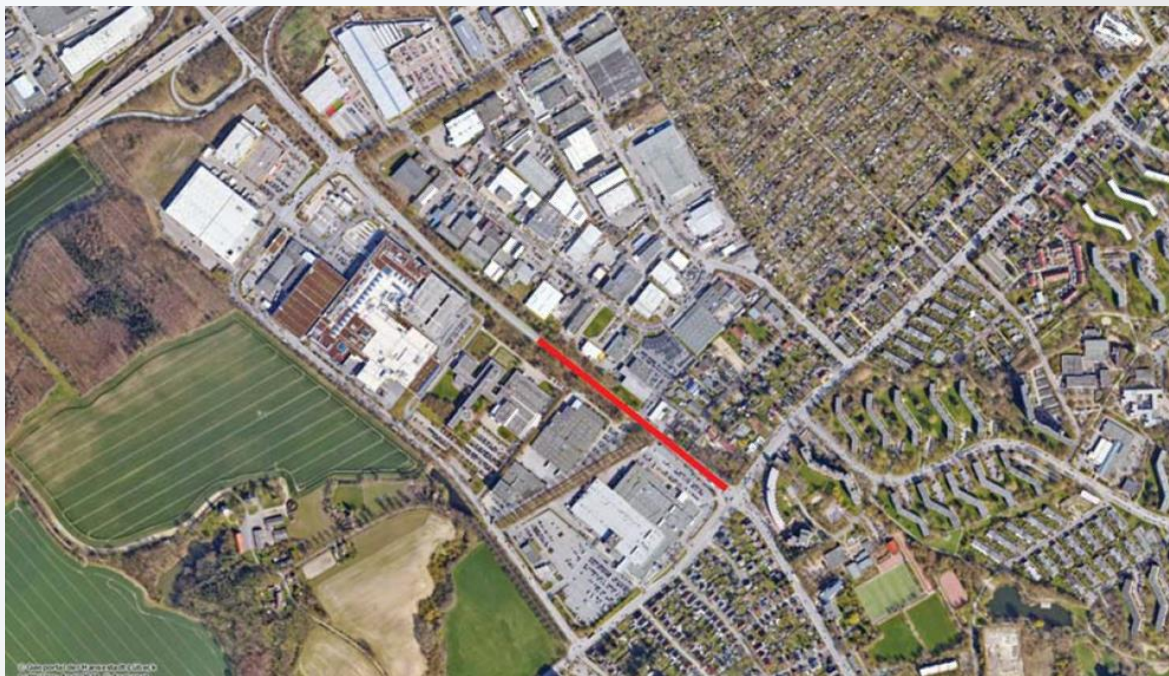

Übersichtskarte
K13 Padelügger Weg

Padelügger Weg | Grundhafte Sanierung

geplant grundhafte Sanierung:

- Straßenlänge ca. 460 m
(vom KP Ziegelstraße bis
Sanierungs-Ausbauende 2013)

geplante zeitliche Umsetzung:

von April – Ende Juni 2020
(im Sommer Umleitungsstrecke
für Autobahnverkehre)

Durch den Ausbau:

... neuer Regelquerschnitt RQ 11,5

Kosten:

Gesamtkosten voraussichtl. 825 T€

**=> Projektfreigabe im Haupt-
ausschuss am 28.01.2020 erfolgt**

Padelügger Weg | Grundhafte Sanierung

Padelügger Weg – Querschnitt Bestand

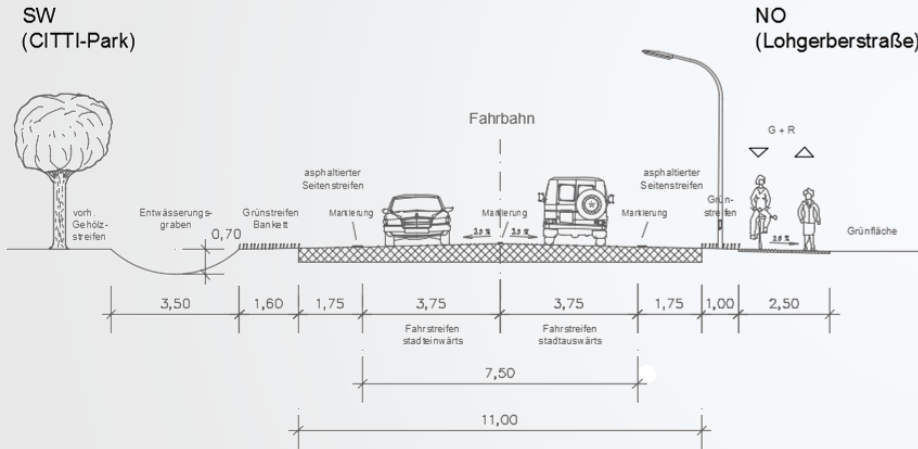

Padelügger Weg – Querschnitt nach Sanierung

grundhafte Sanierung (keine Änderung Geh- Radwegführung)

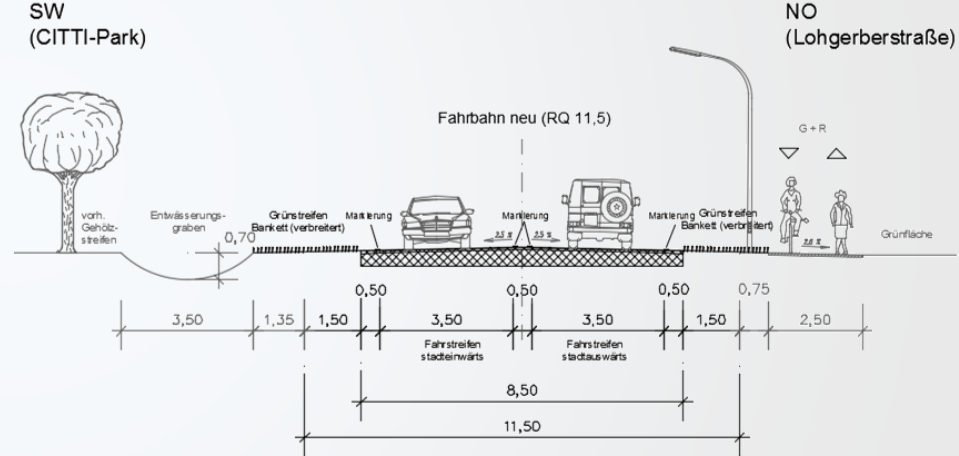

überbreite Fahrbahn von 11 m



geplante Sanierung, Verschmälerung der befestigten Fahrbahnbreite von 11 m auf 8,5 m

Bebauungsplan – Buntekuh / Pinassenweg



- B-Plan 22.04.00 ist am 19.12.2019 in Kraft getreten
- Kita am Pinassenweg
- 74 Reihenhäuser
- 2 Mehrfamilienhäuser mit insgesamt 13 geförderten Mietwohnungen und 13 Eigentumswohnungen
- Bezugfertig voraussichtlich 2021
- Vermarktung läuft (www.wohnpark-am-wiesental.de)
- Gewerbeinheit mit Jugendtreff bleibt vorerst bestehen

Sellschoppgelände

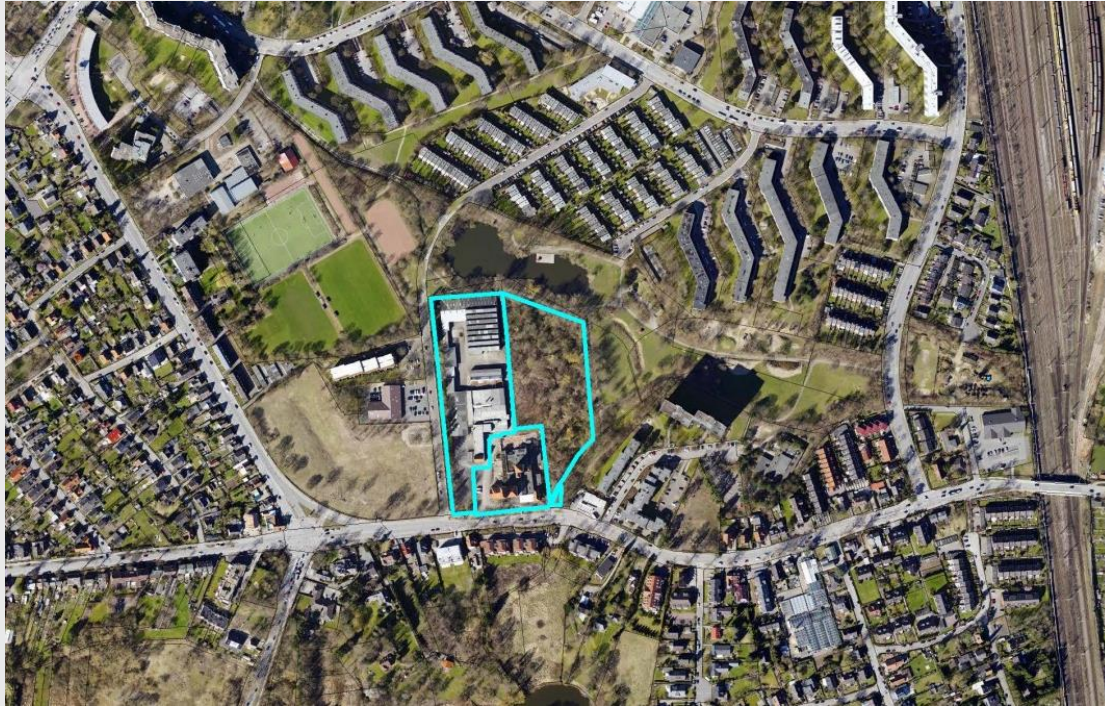

Derzeit Abstimmung zum städtebaulichen Entwurf mit Vorhabenträger.

Fregattenstraße - Schutzstreifen | Bestand



Fregattenstraße - Schutzstreifen | Planung

- Streckenlänge: ca. 1.400 m
- Schutzstreifen: Breite 1,75 m – 2,25 m
- Erhalt der Bäume
- Ggf. Reduzierung Parkstände
- Ausbau der Haltestelle Talweg

⇒ **bauliche Umsetzung geplant im 3. Quartal 2020**

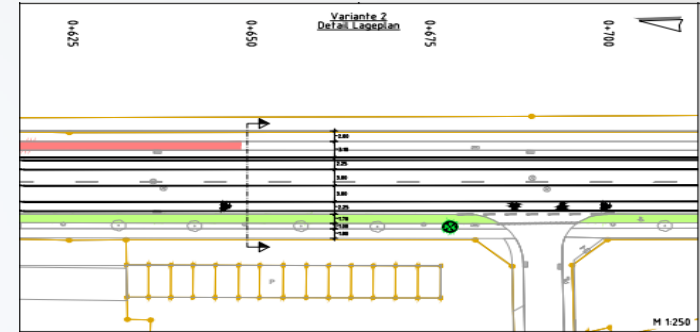

Fregattenstraße - Schutzstreifen | Querschnitt Beispiel

Variante 2a neuer Schutzstreifen, beidseitig - Entfall Parkstreifen-West Station km 0+650

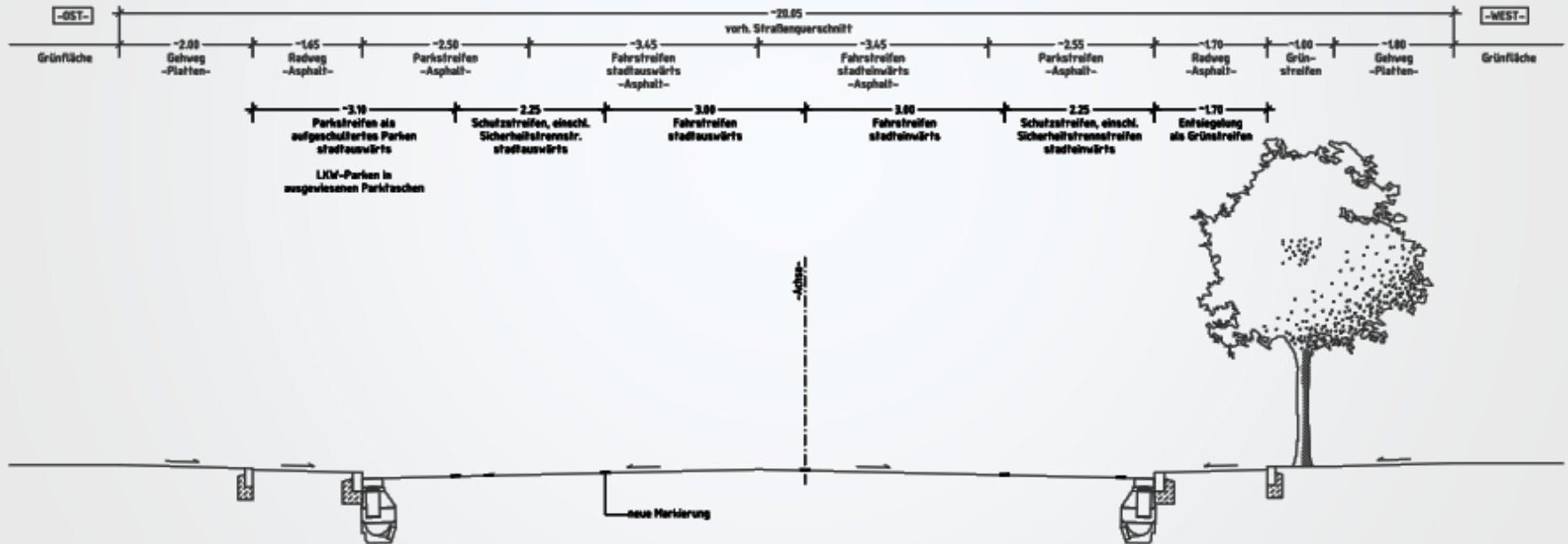

Einkaufszentrum Buntekuh

Senator Sven Schindler



Einkaufszentrum Buntekuh

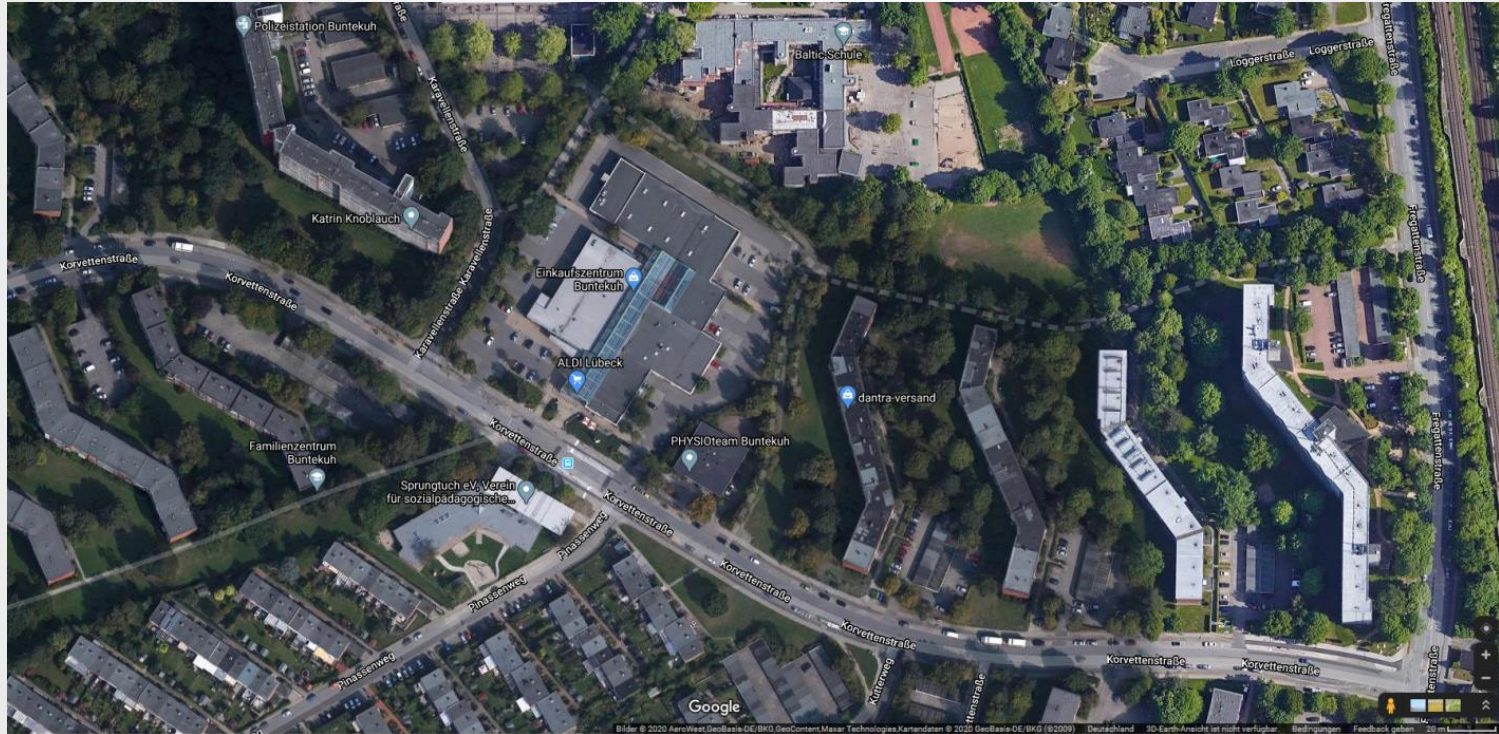

Kleingärten in Buntekuh

Senator Sven Schindler



Schule und Sport in Buntekuh

Senatorin Kathrin Weiher



Schulstandort Briggstraße

- Der Schulstandort in der Briggstraße 11, in dem auch der Grundschulteil der Baltic-Schule untergebracht ist, wird zurzeit im laufenden Schulbetrieb energetisch saniert.
- Die Sanierungsmaßnahme soll im Sommer 2020 voraussichtlich abgeschlossen sein.
- **Schüler:innenzahlen 2019/2020:** 1.- 4. Klassenstufe dreizügig mit 228 Schüler:innen in 12 Klassen



Grundschule am Koggenweg

- In der Grundschule am Koggenweg besteht ein Fehlbedarf von Räumen für den Differenzierungsbereich, den Offenen Ganztagsbereich und für die Schulsozialarbeit. Zudem entstehen im Schuleinzugsbereich der Grundschule zusätzlichen Wohneinheiten.
- Es ist aufgrund der Einwohnermeldedaten zukünftig von einer 4-Zügigkeit auszugehen. Eine Aufstockung des Schulgebäudes ist vorgesehen.
- **Schüler:innenzahlen 2019/2020:** 246 Schüler:innen in 12 Klassen



Volkshochschule in Buntekuh

Senatorin Kathrin Weiher



Schulleitung: Jörg Rosenberger
Koordinatorin Lernförderung: Gabriele Rosenberger

Beteiligte Jahrgänge (Klassen): 1 – 4



Fächer:
Deutsch
Mathe
Englisch

**Kleine
Lerngruppen:**

2-4 Schüler:innen
pro Gruppe

**Bis zu
19 Lerngruppen
pro Fach
pro Woche**

1. Halbjahr
63 Schüler:innen

2. Halbjahr
78 Schüler:innen



Jugendarbeit in Buntekuh

Senatorin Kathrin Weiher



Geförderte Angebote der Kinder- und Jugendarbeit

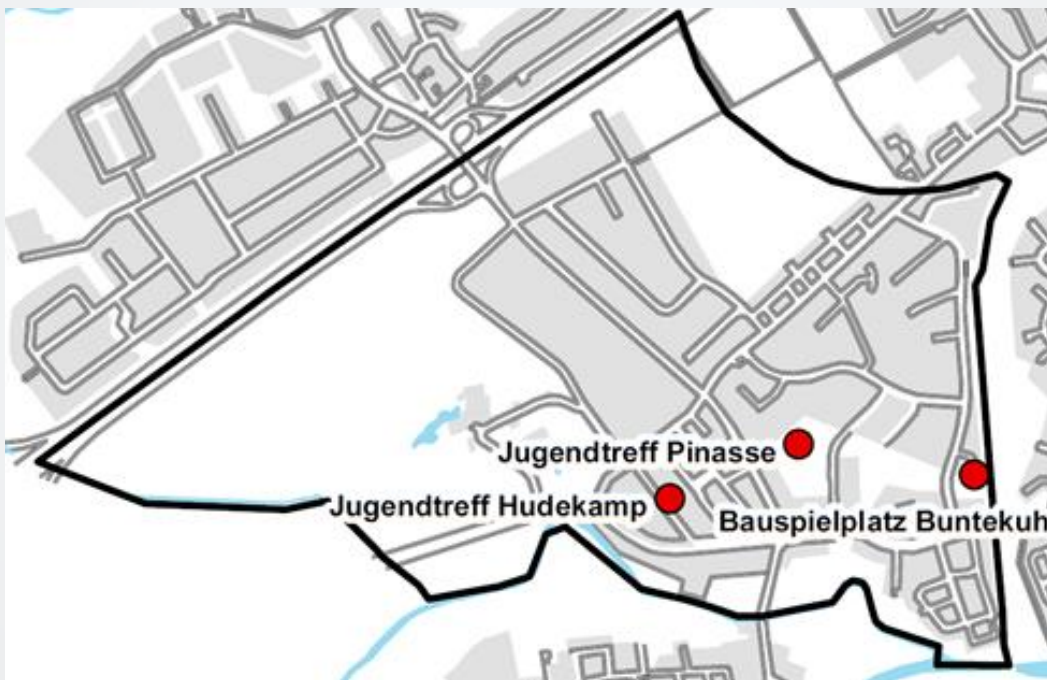

Jugendtreff Pinasse



Jugendtreff Pinasse

- Das Personal konnte im letzten Jahr auf **zwei Vollzeitbeschäftigte** - d. h. um 100 % - aufgestockt werden.
- Im Jugendcafé gibt es von Jugendlichen selbst zubereitete kleine Snacks und Getränke. Es kann gespielt, gemeinsam gekocht oder einfach nur mit Musik chillt werden. Es werden Ausflüge und Aktionen außerhalb des Jugendtreffs unternommen, wie z. B. Kinobesuche, Wasserski, Besuche von Freizeitparks oder Städtetouren. Nach Anmeldung können Gruppenangebote auch an Wochenenden stattfinden.
- Täglich besuchen 40 bis 45 Jugendliche (14 - 20 Jahre) die Einrichtung.

Jugendtreff Hudekamp

- Im Jugendtreff Hudekamp sind **zwei Vollzeitstellen (Erzieher:innen)** des Internationalen Bundes besetzt.
- Hier können Kinder und Jugendliche ihre Freizeit verbringen. Aus dem Miteinander ergeben sich eigenverantwortliche Gestaltungs- und Handlungsspielräume. In Projekten und Arbeitsgruppen lernen sie, sich zielorientiert zu beschäftigen und sich an verbindliche Absprachen bezüglich Zeit und Beteiligung zu halten.
- Wöchentlich besuchen ca. 130 Jugendliche (14-20 Jahre) die Einrichtung.

Bauspielplatz Buntekuh



Bauspielplatz Buntekuh



- Im großen Blockhaus stehen jederzeit Spiele für drinnen und draußen zur Verfügung, in der Küche kann gekocht werden und im Werkraum bekommen alle Kinder die Anleitung und Hilfe, die sie möchten. Die Haupttätigkeit liegt natürlich im Hüttenbau!
- Einmal in der Woche findet ein Ausflug statt. Im Sommerhalbjahr werden an den Ausflugstagen auch Kanufahrten und Fahrradtouren unternommen.
- Der Bauspielplatz wird außer von den Stammgästen auch von Klassen, Ganztagsgruppen und Gruppen der Jugendhilfe genutzt. Wöchentlich besuchen 81 Jugendliche die Einrichtung
- Der Bauspielplatz wird von drei Vollzeitbeschäftigten betreut.

Nachbarschaftsbüro Hudekamp



 Nachbarschaftsbüros
 Hansestadt LÜBECK

Zentrale Aspekte der Arbeit

- Präsenz im Quartier
- Niedrigschwellige Anlaufstelle im Stadtteil für alle
- Zuständigkeitsübergreifend tätig
- Kontinuität schafft Vertrauen
- Verbindlichkeit der Beziehungen
- Lebenswelt- und ressourcenorientiert
- Gelegenheit zur Begegnung schaffen
- Integration verstehen wir als wechselseitigen Prozess
- Gemeinschaft und Zusammenhalt fördern

Nachbarschaftsbüro Hudekamp



- Im Nachbarschaftsbüro Hudekamp sind **zwei Vollzeitbeschäftigte (Sozialpädagoginnen)** tätig.
- Neben einer offenen Sprechzeit mit sozialer Beratung werden u. a. Kreativangebote für Frauen, Sprachkurse und ein Internationales Frauenfrühstück angeboten.
- Das sogenannte Mietercafé wird nach langer Schließung im ersten Quartal 2020 wieder in Betrieb genommen.

Kindertagesbetreuung in Buntekuh

Senatorin Kathrin Weiher



Kindertagesstätte Klipperstraße

Der Ersatzneubau hat eine Netto-Grundfläche von 1.063 m². Fertigstellung im April 2019



Kindertagesstätte Klipperstraße

- Jedem **Gruppenraum** sind ein eigener Material-/Abstellraum, ein Gruppennebenraum und ein eigener Sanitärraum zugeordnet.
- Der **Multifunktionsraum** wurde im Zuge der Inbetriebnahme mit einem hochwertigen Motorik-Zentrum ausgestattet. Ebenso gibt es ein Therapieraum für Sprach- und Frühförderung, ein Elternsprechzimmer, einen großzügigen Mitarbeiterraum und ein Leitungsbüro.
- Auf dem neu angelegten **Außengelände** gibt es zahlreichen Schuppen- und Abstellräume.
- **Investitionen** lt. Finanzplan 3.230.000 **EUR**
- Förderung in Höhe von 1.000.000 **EUR** vom Bund
- Gruppenzusammensetzung: **Krippengruppe** 10 Kinder
 - 2 x **Integrationsgruppen** 30 Kinder
 - 3 x **Elementargruppen** 60 Kinder
- **Der Rückumzug** der Kita erfolgte im April/Mai 2019, Wiederinbetriebnahme 06.05.2019
- Die Kita ist mit 6 Gruppen und **100 Kindern** belegt. Die Nachfrage nach Plätzen ist groß.

Kindertagesstätte Klipperstraße | Grundriss



Kindertagesstätte Klipperstraße | Innenansichten

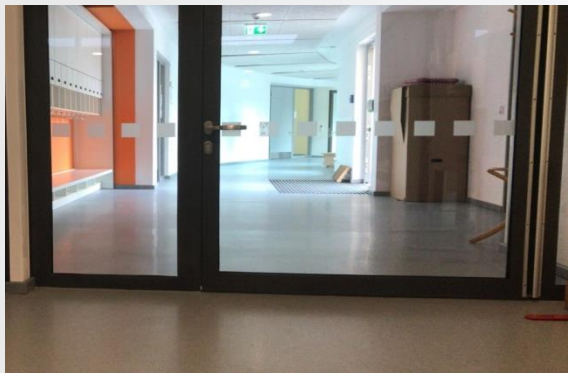

Flur mit viel Platz und Licht



Der Bewegungs- / Mehrzweckraum

Kindertagesstätte Hudekamp

- Erweiterung um **eine Elementargruppe** mit 15 Kindern
- Insgesamt dann drei Gruppen
- Eine zusätzliche Wohnung für die 3-gruppige Einrichtung mit 45 Kindern
- Geplanter Start für die neue Gruppe:
1. April 2020



Kindertagesstätte Hudekamp

Im Rahmen der Erweiterung wurde ein „Fallschutz“ angebracht um die auf dem Außengelände spielenden Kinder zu schützen.



Familienzentrum Buntekuh

In dieser Kita wird Deutsch und Türkisch gesprochen

Bildungsministerin Karin Prien (CDU) hat sich im Familienzentrum Buntekuh über das Angebot informiert.



Bildungsministerin Karin Prien (CDU) sang und tanzte mit den Kita-Kindern im Familienzentrum Buntekuh und den Erzieherinnen Zeynep Tanriseven (hinten) und Selvi Demir (r.).

FOTO: LUTZ ROESSLER

Buntekuh. Hoher Besuch in der „gelben Gruppe“: Die Kieler Bildungsministerin Karin Prien (CDU) und Bildungssenatorin Kathrin Weiher (parteilos) schauten bei den 18 Kindern und drei Erzieherinnen vorbei, um sich über zweisprachige Erziehung zu informieren. Die Kinder sangen ein türkisches Lied, die Erzieherinnen berichteten von ihren Alltagserfahrungen. „Wissenschaftliche Untersuchungen zeigen, dass eine bilinguale Erziehung ein erfolgreiches Konzept ist“, sagte die Ministerin.

2014 startete der Verein Sprungtuch mit der bilingualen Kita im Familienzentrum Buntekuh. 100 Kinder werden in sechs Gruppen betreut. 80 Prozent haben einen Mig-

rationshintergrund, 40 Prozent haben türkische Wurzeln. „Wir haben mit der bilingualen Krippe für die unter Dreijährigen begonnen“, sagte Kitaleiterin Annika Orwinski. „dann folgte die ‚gelbe Gruppe‘.“

Auf dem Büchertisch liegt die „Kleine Raupe Nimmersatt“ in türkischer und deutscher Sprache. An den Wänden des hellen Raumes, in dem die „gelbe Gruppe“ betreut wird, hängen Bildtafeln mit deutschen und türkischen Begriffen. Der fließende Wechsel der Sprachen im Alltag sei für die Kinder kein Problem, hat die Kieler Wissenschaftlerin Dr. Reyhan Kuyumcu festgestellt. Die Sprachwissenschaftlerin begleitet die zweisprachige Kita seit 2014.

Die bilinguale Kita helfe den Kindern, „Wege zu finden, sowohl ihre türkische als auch ihre deutsche Identität aufzubauen“, erklärte Bildungssenatorin Weiher. „Wir erleben bei Migrantenkindern in der Pubertät, dass sie Probleme mit der Frage haben, wo sie hingehören.“

Reyhan Kuyumcu regte bei dem Ministerin-Besuch an, auch andere Muttersprachen als Türkisch in Kitas anzubieten. Diesen Gedanken unterstützte Weiher: „Es muss nicht immer nur Englisch und Türkisch sein.“ Karin Prien stellte im vergangenen Sommer ihre Pläne vor, mittelfristig muttersprachlichen Unterricht in den Schulen anzubieten. „Gemeinsam mit dem Sozialministerium machen wir uns Gedanken,

wie Kinder möglichst gut vorbereitet in die Schule wechseln“, erklärte Prien, „ein ganz wesentlicher Punkt ist die Sprachförderung.“

Das Land hat ein Pilotprojekt für Türkischunterricht in Schulen gestartet. Eine Kieler und eine Lübecker Schule machen mit. „Wir sind gerade in der Startphase“, sagte Svenja Kuhlmei, Leiterin der Gottward-Kühl-Schule. Es sei wichtig, dass die muttersprachliche Erziehung in den Kitas in den Schulen fortgesetzt werde, sagte Weiher.

1784 Schülerinnen und Schüler in Lübeck besaßen 2019 keinen deutschen Pass, das sind 9,1 Prozent. Gut ein Viertel der rund 8000 Kinder in der Kita-Betreuung haben einen Migrationshintergrund. *dor*

Lübecker Nachrichten vom 17.01.2020

Baugebiet Pinassenweg

Zusätzliche 4-gruppige
Kita ist geplant



**Familienzentrum der Integrativen Kindertageseinrichtung Schaluppenweg**

Schaluppenweg 15

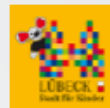
Aktuelle Angebote Februar 2020

Montag	Dienstag	Mittwoch	Donnerstag	Freitag
<p>Elternangebot 08:00 – 09:30 Uhr Beratungszeit im Familienzentrum nach Absprache</p>	<p>Elternangebot 09:00 – 11:15 Uhr Mama lernt Deutsch Sprachkurs mit päd. Kinderbetreuung für Frauen mit Fluchterfahrung Leitung: Frau Brust & Frau Braas</p>	<p>Eltern - Kind Angebot 10:00 – 11:00 Uhr „Raupenkinder“ Baby – und Krabbelgruppe für Kinder von 5 - 18 Monaten Leitung: Frau Braas</p>	<p>Angebot für Kinder 09:00 – 10:00 Uhr Musikalische Früherziehung für Kinder Leitung: Herr Palaogiannis.</p>	<p>Monatliches Angebot 09:00 – 10:30 Uhr offenes Elternfrühstück am 21.02.2020 Leitung: Herr Kolberg</p>
<p>Angebot für Kinder 14:00 – 15:30 Uhr „Farben und Formen im Spiel“ für Kindern ab 3 Jahren Leitung: Frau Eggert</p>	<p>Eltern - Kind Angebot 15:15 – 16:30 Uhr „Kinderturnen“ Bewegungsgruppe für Kinder von 1 – 3 Jahren in der Korvettenstraße 64a Leitung: Frau Martin</p>		<p>Bitte für alle Angebote anmelden! Tel.: 122 89460</p>	
<p>Wöchentliches Angebot 14:30 – 15:30 Uhr „Kletteraffen“ Bewegungsgruppe für Kinder von 5 – 7 Jahren in der Koggenweg-Sporthalle Leitung: Herr Kolberg</p>		<p>Eltern - Kind Angebot Am 26.02.2020 von 16:00 – 18:00 Uhr Familienabendbrot Zusammen mit Ihren Kindern ein kleines Abendbrot zubereiten, in netter Gesellschaft Kontakte knüpfen, sich austauschen und den Tag ausklingen lassen. Hierzu lädt das Familienzentrum herzlich ein. Leitung: Herr Kolberg</p>	<p>Die Angebote sind grundsätzlich kostenfrei und richten sich an alle Eltern im Stadtteil!</p> <p>Weitere Informationen finden Sie unter www.familie.luebeck.de</p>	

**Familienzentrum der Integrativen Kindertageseinrichtung Schaluppenweg**

Schaluppenweg 15

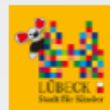
Aktuelle Angebote März 2020

Montag	Dienstag	Mittwoch	Donnerstag	Freitag
<p>Elternangebot 08:00 – 09:30 Uhr Beratungszeit im Familienzentrum nach Absprache</p>	<p>Elternangebot 09:00 – 11:15 Uhr Mama lernt Deutsch Sprachkurs mit päd. Kinderbetreuung für Frauen mit Fluchterfahrung Leitung: Frau Brust & Frau Braas</p>	<p>Eltern - Kind Angebot 10:00 – 11:00 Uhr „Raupenkinder“ Baby – und Krabbelgruppe für Kinder von 5 - 18 Monaten Leitung: Frau Braas</p>	<p>Angebot für Kinder 09:00 – 10:00 Uhr Musikalische Früherziehung für Kinder Leitung: Herr Palaogiannis.</p>	<p>Monatliches Angebot 09:00 – 10:30 Uhr offenes Elternfrühstück am 13.03.2020 Leitung: Herr Kolberg</p>
<p>Angebot für Kinder 14:00 – 15:30 Uhr „Farben und Formen im Spiel“ für Kindern ab 3 Jahren Leitung: Frau Eggers</p>	<p>Eltern - Kind Angebot 15:15 – 16:30 Uhr „Kinderturnen“ Bewegungsgruppe für Kinder von 1 – 3 Jahren in der Korvettenstraße 64a Leitung: Frau Martin</p>	<p>Eltern - Aktion 15:00 – 18:00 Uhr Wildblumenwiese Gemeinsam ein Beet für eine Wildblumenwiese vorbereiten. Leitung: Herr Kolberg</p>	<p>Bitte für alle Angebote anmelden! Tel.: 122 89460</p>	
<p>Wöchentliches Angebot 14:30 – 15:30 Uhr „Kletteraffen“ Bewegungsgruppe für Kinder von 5 – 7 Jahren in der Koggenweg-Sporthalle Leitung: Herr Kolberg</p>		<p>Eltern - Kind Angebot Am 11.03.2020 von 16:00 – 18:00 Uhr Familienabendbrot Zusammen mit Ihren Kindern ein kleines Abendbrot zubereiten, in netter Gesellschaft Kontakte knüpfen, sich austauschen und den Tag ausklingenlassen. Hierzu lädt das Familienzentrum herzlich ein. Leitung: Herr Kolberg</p>	<p>Die Angebote sind grundsätzlich kostenfrei und richten sich an alle Eltern im Stadtteil! Weitere Informationen finden Sie unter www.familie.luebeck.de</p>	

Archäologie in Buntekuh

Senatorin Kathrin Weiher



Buntekuh | heute



Buntekuh | 12.000 Jahre Geschichte

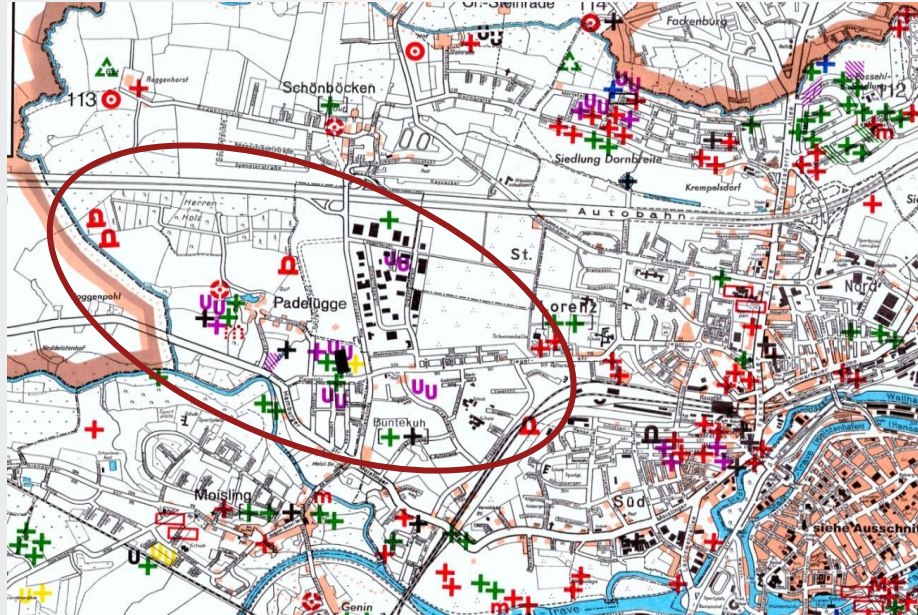

Archäologische Karte der Hansestadt Lübeck

2., erweiterte und überarbeitete Auflage,
Stand: 1.2.1985

1:25000

Herausgegeben vom Bürgermeister der Hansestadt Lübeck, Amt für Vor- und Frühgeschichte (Bodendenkmalpflege),
hergestellt auf der Grundlage der vom Katasteramt Lübeck bearbeiteten Stadtkarte 1:15000 (Ausgabe 1980).

Fundcharakter	Lage gesichert	nicht mehr sichtbar	nicht genau lokalisiert	Fundcharakter	Lage gesichert
Ringwall	⊙	⊗		Einzelfund	+
Turmhügel	⊙	⊗		mehrere Einzelfunde	++
Landwehr/ Wallbefestigung	—	---		Grenz-Flur- u. andere Steine	⊠
Landgraben/ Grenzwässer/ Grenze				mehrere Grenz-Flur- u. andere Steine	⊠⊠
Siedlung	■	■		Flur- oder Hofname	N
Uferbefestigung				Hinrichtungsstätte	⚡
ehem. Kapelle	⊥			Besiedlung 1877/78 (Innenstadt 1993/96)	⬮
Körpergrab	□			Nr. im Buch der Bodendenkmale	72
mehrere Körpergräber	□			Steinzeit	■
Brandgrab	U	⊗	⊗	Bronzezeit	■
mehrere Brandgräber	UU	⊗	⊗	Eisenzeit	■
Steinkammer	△	⊗	⊗	Slawenzeit	■
ein Grabhügel	⊙	⊗		deutsche Zeit	■
mehrere Grabhügel	⊙	⊗		zeitlich unbestimmt	■
Münzschatzfund	M			in der Gemarkung nicht lokalisierbar	[]
Münzeinzelfund	m	m	m	Gemarkungsgrenze	---
Schiffe u. Schiffsteile	↓				

Vielzahl von Fundstellen und Bodendenkmalen aus der Vor- und Frühgeschichte, dem Mittelalter und der Neuzeit

Denkmalpflege in Buntekuh

Senatorin Kathrin Weiher



Denkmalpflege in Buntekuh

Der Stadtteil Buntekuh wurde bisher nicht systematisch auf Denkmalwerte geprüft und besteht mehrheitlich aus Siedlungsstrukturen der 1960er und 70er Jahre



Ihre Fragen und Ideen

Stadtteilkonferenz in Buntekuh



Der neue Bürgerservice:

Wir lieben Fragen!

Telefonisch unter (0451) 115 - Ihrer Behördennummer
von Montag bis Freitag 7 bis 19 Uhr oder
rund um die Uhr online



Die Stadtverwaltung der Hansestadt Lübeck versteht sich als
moderne Dienstleisterin
für alle, die in Lübeck wohnen, leben und arbeiten.

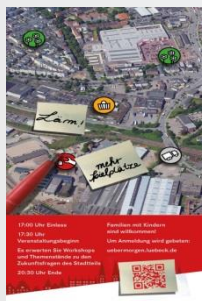

LÜBECK überMORGEN

Reden Sie mit! Zum Beispiel über Radverkehr, Tourismus oder Stadtentwicklung
Alle Informationen unter: uebermorgen.luebeck.de

www.stadtteilkonferenz.luebeck.de

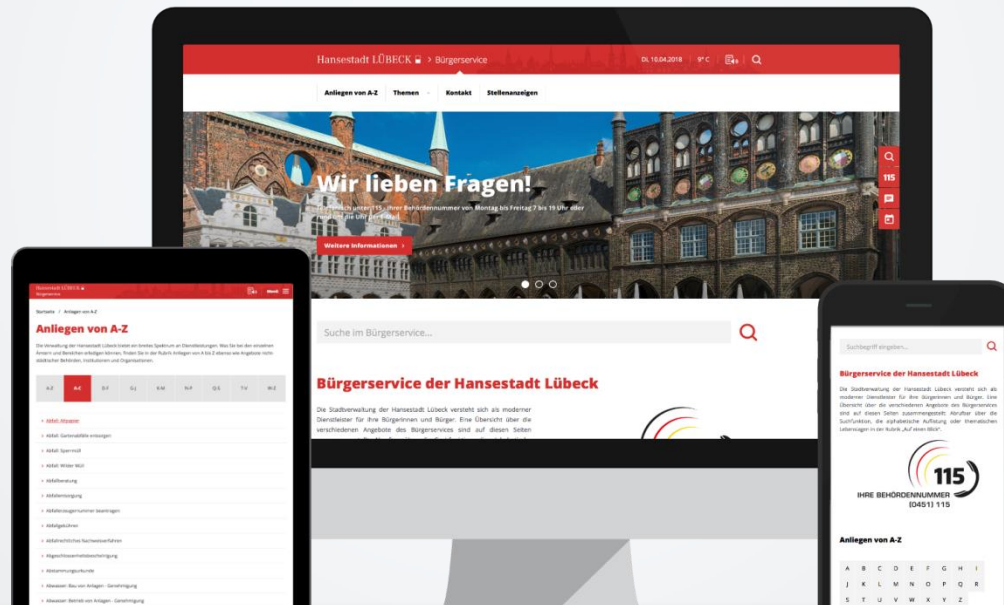

**Schön, dass Sie da gewesen sind
und bis zum nächsten Mal!**

